

持参物チェックリスト（よくお確かめの上、入院日にご持参ください）

- 診察券
- 健康保険証
- 入院保証書
- 印鑑
- 今飲んでいる薬
- お薬手帳
- ・該当される方のみ持参いただくもの
- 限度額認定証（70歳未満の方）
窓口でのお支払いが軽減されます
入院前に申請手続きをしてください
- 医療費公費負担受給者証
- 標準負担額減額認定証
（市町民税非課税世帯の方）

入院のご案内

様

入院日 年 月 日 時まで

診療科目

整形外科 ・ 内科
リハビリテーション科 ・ 放射線科



一般財団法人 積善会

愛媛十全医療学院附属病院

愛媛県東温市南方 561 番地 ☎ 089-966-5011

<https://www.ehime-juzen.jp/>

病院理念

私達は「誠」の医療を推進いたします。

1. 医師による説明と患者さまの選択に基づく医療を推進いたします。
1. 患者様のプライバシーを尊重いたします。
1. 知識と技術の向上に努め最善の医療をいたします
1. 優しさと思いやりを大切に心のこもった公平な医療をいたします。

入院の手続き

- 特別な指示がない限り、午前 10 時までにお受付にお越しください。
- 入院予定日に入院できない方は、外来にご連絡ください。

入院の手続き

- 入院時は、下記のものが必要になりますのでご準備ください。
- 当院には、売店がありませんので、あらかじめご準備いただきますようお願いいたします。

タオル類	○バスタオル※1 ○フェイスタオル※1
衣類	○病衣（パジャマ／浴衣）※1 ○病衣の上にはおるガウンやカーディガン ○下着類 ○靴下
日用品※2	○ティッシュペーパー ○はし・スプーン ○歯ブラシセット ○櫛 ○入れ歯ケース・入れ歯洗浄剤 ○洗濯用洗剤
その他	○履物（かかとのあるはき慣れた物）※3 ○シャンプー・リンス ○ボディーソープ ○髭剃り ○イヤホン（大部屋利用の場合）※4 ○おむつ※1（必要な方） ○爪やすり（必要な方） ○靴べら（長いもの）

※1 病衣やタオル、おむつは入院セットサービスのご利用が可能です。詳細は別添えのパンフレットをご覧ください。申し込みを希望される場合は、ナースステーション経由で四国医療サービス㈱の担当者から内容や手続きについて説明があります。

※2 食事の際のお茶・白湯は給茶機または自動販売機をご利用ください。自宅から持参される場合は、床頭台や付属の冷蔵庫に保管できる量を目安にしてください。

※3 スリッパやクロックスタイプの履物は、転倒の危険性があるため使用できません。

※4 イヤホンは病院受付でも販売（200 円）しています。

※5 入院時に電子体温計を貸し出しいたします。紛失したり、故意に破損した場合は弁償していただきますのでご了承ください。該当する場合は看護師にお申し出の上、代金（2,100円）を1階病院会計にてお支払い願います。

- ◆ はさみ・つめ切り・果物ナイフなどの刃物類の持ち込みは禁止です。
- ◆ 持ち物にはお名前をご記入ください。



- 現在服用中のお薬は必ずお持ちください。
入院中は、原則として他の医療機関への受診（定期受診も含む）はできません。
ご家族の方が代理で受診（お薬を取りに行く等）もできません。

入院が決まりましたら、かかりつけ医で

予想される入院日数分のお薬を処方してもらってご持参ください。



病棟について

東病棟は「急性期病棟（一般病棟）」で、手術・処置・検査などの急性期医療を行う病棟です。「地域包括ケア病床（20床）」は、急性期を経過した後の医療を提供する病床です。入院期間は最大60日です。

西病棟は「回復期リハビリテーション病棟」で、リハビリテーション、在宅への復帰支援、退院準備を中心とした病床です。入院できる傷病名や入院期間に規定があります。

当院では、患者さまに安心して退院していただくまでの期間、「地域包括ケア病床」「回復期リハビリテーション病棟」を有効に活用していただくため、病棟（病床）の移動をお願いすることがあります。

有料個室について

有料個室を希望される方は、予約が必要になります。入院予約時に看護師にお申し出ください。数に限りがあるため、ご希望に添えないこともあります。入院後に希望される場合は、病棟看護師にお申し出ください。

また、有料個室の利用料は自己負担となり保険は適用されません。

区分・個室	一日の料金※	設備
A.トイレあり(東 11室、西 6室)	¥6,600	電話、洗面所、ソファ、カード式テレビ、冷蔵庫
B.トイレなし(東 8室)	¥5,500	//
C.トイレ・シャワーあり(西 1室)	¥7,000	//

※個室料金は、午前0時を起点としておりますので、入室・退室日もそれぞれ1日として取り扱いさせていただきます。

病棟設備

• テレビ・冷蔵庫

病室にはプリペイドカード式のテレビ・冷蔵庫が設置されています。ご利用には専用のテレビカード（1,000円）が必要です（カード1枚で、19.17時間分）。

大部屋でのテレビの視聴にはイヤホンが必要です。

冷蔵庫は、ボタン1回押しで24時間使用できます。

• テレビカード販売機・精算機

テレビカード販売機と精算機は、2階談話室に設置しています。

退院時に50度数以上残っている場合は、払い戻すことができます。（未使用のカードでも950円分の払い戻しとなります。まとめ買いの際はご注意ください）

（注）テレビカードは水に濡らしたり、強い磁気を発するものに近づけると、カードの磁気データが壊れ、使用できなくなる恐れがありますのでお気をつけください。

使用できなくなったカードの交換や返金は致しかねますので予めご了承ください。

• 給茶機・給湯設備

東病棟談話室横に設置しています。ご自由にご利用ください。

※ご利用の際は、やけどの恐れがあるため、病院のコップを使用してください。

• 自動販売機

東病棟談話室（利用時間7:00～21:30）、1F内科外来前に設置しています。

・公衆電話

1F 受付前待合と 2F 給湯室前に設置しています。

個室の備え付け電話を使用された場合の料金は請求させていただきます。

・コインランドリー（洗濯機・乾燥機）

各病棟に設置しています。洗濯用洗剤が必要です。

使用時間は午前 8 時～午後 7 時です。

洗濯 1 回 ￥200 洗濯容量 4.5kg まで 乾燥 30 分 ￥100 乾燥容量 4.5kg まで

ご自身やご家族で洗濯ができない場合は、外部業者に委託することができます。

必要時お尋ねください。

・浴室・洗髪室 入浴や洗髪は医師の許可が必要です。利用時に説明いたします。

万一の災害時は



地震・火災等の非常事態が発生したとき

緊急サイレンが鳴動したら火災発生です。院内放送及び病棟放送等でお知らせしますので、医師や看護師等職員の指示に従って行動してください。

避難の際には次のことに注意してください

職員の指示に従い、単独行動はとらないでください。お互いに助け合い、落ちついて行動してください。エレベーターは、停電などにより途中で停止してしまう恐れがありますので、利用しないでください。

ネームバンドについて

患者さまの安全を確保するため、入院患者さま全員に入院から退院までネームバンド着用をお願いしております。検査室、手術室への入室時や薬の服用時、点滴を受ける場合などに、ネームバンドのご提示をお願いしています。バンドによるアレルギー等、不都合な点がありましたら、看護師にお知らせください。退院時は病棟で取り外し、個人情報廃棄物として処理いたします。

付き添い

・患者さまへの付き添いは、原則として必要ございません。

手術直後など病状により付き添いを希望される場合は、医師の許可を得たうえで、ご家族に限り付き添うことができます。また、小学生以下の患者さまに付き添いされる場合も看護師に申し出てください。

地域連携室について

医療相談員（ソーシャルワーカー）がおります。介護保険の手続きや、身体障がい者手帳の申請、施設の紹介、自宅改修など様々なご相談に応じますので必要時お尋ねください。

ルール・マナーを守りましょう

- 病院内での撮影はご遠慮ください。

カメラ・スマートフォン等で病院内を撮影することは禁止となっております。



- 携帯電話を使用される方は談話室等でご使用ください。

携帯電話は、マナーモードに切り替え、他の患者さまの迷惑にならないようご協力ください。

通話は、1階ロビーと2階談話室、病棟個室が使用許可区域です。

- 病院敷地内は禁煙となっております。

当院では敷地内全面禁煙（医療学院の敷地を含む）となっております。
電子たばこを含め、たばこの喫煙はご遠慮ください。



- 病院内での飲酒は禁止しております。

アルコール飲料は持ち込まないでください。また、ノンアルコールビール・ノンアルコール酎ハイなど類似の飲料の持ち込みもご遠慮ください。

- 病棟の消灯は21時30分です。

他の患者さまの迷惑にならないようご協力をお願いします。

- 外出や外泊は、やむを得ない場合を除き認めておりません。

希望される方は、看護師にご相談ください。

主治医の許可を得て、外出届または外泊届を提出していただきます。

- 多額の現金・貴重品はお持ちにならないでください。

盗難防止のため、多額の現金や貴重品はお持ちにならないでください。当院ではお預かりいたしません。やむを得ず持ち込まれた現金や貴重品はセーフティボックスを使用し、患者さまご自身で管理してください。

パソコンやタブレットなどの家電製品は、持ち込みいただけますが、患者さまご自身で管理していただき、盗難や故障など病院は一切の責任を負いません

- 規則正しい療養生活を過ごしていただくためWi-Fi環境の提供はしておりません。

ご自身の通信機器を用いてインターネットを使用される場合も、起床～消灯時間までの使用時間を守っていただきますようお願いいたします。

- 入院中の自家用車の駐車はご遠慮ください。

駐車場の収容台数に限度があるため、入院中の駐車はご遠慮ください。

どうしても必要な場合は入院前に受付でご相談ください。



- テレビ・ラジオはイヤホンをご使用ください。
大部屋のテレビを視聴するときは、イヤホンが必要です。
個室をご利用の方も、必要に応じてイヤホンの使用をお願いします
- ベッドコントロール（病床適正管理）にご協力をお願いすることがあります。
病状などによって病室を変わっていただくことがあります。
予約入院の方でも、病室の準備ができるまでしばらくお待ちいただくことがあります。
- 院内での広報や宗教活動等をご遠慮ください。
院内での各種の広報、宗教活動は禁止となっております。
- より良い病院づくりのため、ご意見箱を設置しております。
各階の公衆電話横にご意見箱を設置しております。お気づきの点がありましたらご意見をお寄せください。
- 病院職員に対するお心づかいはお断りしています。
医師及び看護師等職員への金品贈与による謝礼は、固くお断りいたします。
- 入院治療に対しては医師・看護師の指示をお守りください。
医師・看護師の指示をお守りいただけない場合や、無断外出・外泊、暴力、暴言、セクハラなどほかの患者さまや職員への迷惑となる行為、その他の病院でのルールを守っていただけない場合は、退院をお願いすることもあります。
- 当院は医学教育のための施設を兼ねております。学生の臨床教育にご協力をお願いします。

面 会

月～土曜日：午後 1 時から午後 7 時まで

日曜・祝日：午前 10 時から午後 7 時まで

- 感染症予防にご協力ください。
流行性の病気にかかっている方や、下痢・嘔吐・発熱・咳等体調不良時は、面会をご遠慮ください。大勢での面会・小学生以下のお子様を伴っての面会・病棟での飲食はご遠慮ください。
- 面会は他の患者さまのご迷惑にならないよう、ご配慮ください。
できるだけ、談話室をご利用ください。面会者との会話はお静かに願います。
- 面会時には、病室入口の手指消毒剤で手指の消毒を行ってください。



入院中の食事

- 食事は病院で用意いたします。

病状に合わせて提供させていただきます。

病院外からの飲食物を持ち込む場合は、主治医または看護師にご相談ください。

食事の費用は一部自己負担があります。

入院中の食事時間は、次のとおりです。

 **朝食**  8:00  **昼食**  12:30  **夕食**  18:00

※検査等のために通常の時間に食事をとれない場合もあります。

その際は検査終了後にレトルト製品での食事を準備いたします。



- 栄養士による栄養相談を行います。

退院の手続き

- 退院は主治医の許可が必要です。
- お薬や必要書類等をお受け取りください。
- 外来での診療を継続される患者さまは、次回受診日を確認してください。



入院料金のお支払いなど

- ◇ 月末に締め切り、後日計算書を発行いたしますので、受け取られてから3日以内に1階受付窓口に現金にてお支払いください。

※銀行振込によるお支払いを希望される場合は、会計窓口にお尋ねください。

- ◇ 健康保険証は、毎月確認させていただきます。変更のある場合は速やかにご提示ください。

- ◇ 退院に際してのお支払いは、退院当日にお支払いください。請求書は退院当日お渡しします。

- ◇ 会計窓口：月曜日～金曜日 午前 9:05 ～午後 5:30

土曜日 午前 9:05 ～午後 0:30

※日曜日・祝日は対応できません。

- ◇ 入院料金等についてご不明な点やお支払いに関するご不明な点やお困りのことがございましたら、受付（入院係）へお尋ねください。

限度額認定証について

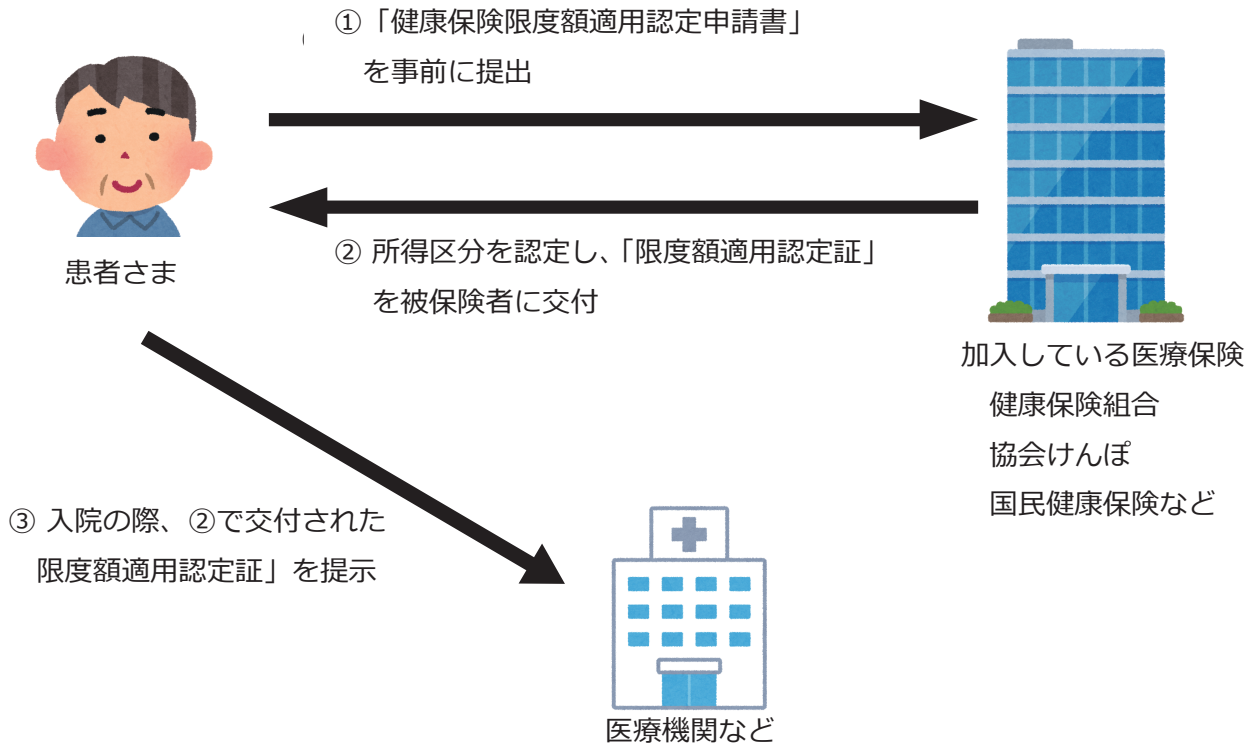

- 【申請受付・お問い合わせ先】
- 全国健康保険協会管掌健康保険（協会けんぽ） 協会けんぽの都道府県支部
 - 組合健康保険 各健康保険組合
 - 国民健康保険 市町村の担当窓口

	適用区分	ひと月の上限額（世帯ごと）
ア	年収約 1,160 万円～ 健保：標準 83 万円以上 国保：旧但し書き所得 901 万円超	252,600 円 + (医療費 - 842,000) × 1%
イ	年収約 770 万円～約 1,160 万円 健保：標準 53 万円～79 万円 国保：旧但し書き所得 600 万～901 万円	167,400 円 + (医療費 - 558,000) × 1%
ウ	年収約 370 万円～約 770 万円 健保：標準 28 万円～50 万円 国保：旧但し書き所得 210 万～600 万円	80,100 円 + (医療費 - 267,000) × 1%
エ	～年収約 370 万円 健保：標準 26 万円以下 国保：旧但し書き所得 210 万以下	57,600 円
オ	住民税非課税者	35,400 円

※標準報酬月額区分「ア」「イ」に該当する場合は、市町村税非課税者であっても区分「ア」「イ」の適用となります。

※入院時食事療養費の標準負担額や、個室料等の保険請求外のものは対象になりません。

※70歳以上の方につきましては、入院前に保険者に確認し、必要に応じて申請ください。

当院には介護保険サービスの事業所も併設されております



通所リハビリテーション じゅうぜん

* 通所リハビリテーションとは・・・

利用者様が可能な限り自宅で自立した日常生活を送ることができるよう、日常生活上の支援や、生活機能向上のための機能訓練や口腔機能向上サービスなどを日帰り提供サービスです。

医師、作業療法士、言語療法士、看護師、介護福祉士等がスタッフとして従事しています。

* このような方が利用されています・・・

- 退院後で引き続きリハビリの継続が必要な方
- ご家族が仕事等で日中の介護が必要な方
- 適度な運動をして体力低下を防ぎたい方
- 少しでも自分の身の回りの事ができるようになりたい方



※介護保険認定（要介護 1～5、要支援 1～2）を受けており、東温市（山間部の滑川地区、上林地区は除く）及び松山市（水泥町、北梅本町に限る）の方であればどなたでもご利用いただけます。

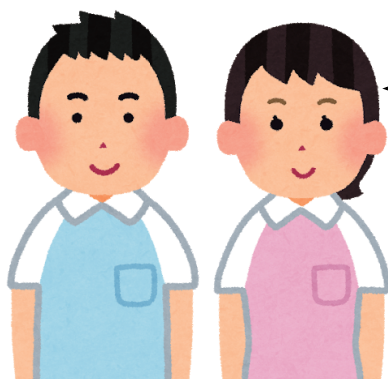

一日体験も随時行っておりますので、ご希望の方は下記までお問合せください。

【お問い合わせ先】

愛媛十全医療学院附属病院 通所リハビリテーション じゅうぜん

TEL 089-966-5011 fax 089-966-5358

担当 渡邊



訪問看護ステーション じゅうぜん

* 訪問看護とは・・・

看護師などが居宅を訪問して、主治医の指示や連携により行う看護（療養上の世話または必要な診療の補助）です。

* 訪問看護は誰がきてくれるの？

看護師が訪問看護を行います。また、必要に応じリハビリ療法士が訪問いたします。

* 訪問看護はどんな人が受けられるの？

疾病・障がいのある方で、療養をしながらご家庭で生活されており、かかりつけ医が必要と認めた方。ご本人だけでなく、支えているご家族もサポートします。

* 訪問看護って何をしてくれるの？

かかりつけ医と連絡をとり、心身の状態に応じて以下のようなケアを行います。

☆療養生活の看護と相談

- ・病状の観察・リハビリテーション
- ・食事、排泄、清潔の援助、ターミナルケアなど

☆医師の指示による看護

- ・床ずれや傷の処置・薬の管理・各種カテーテル
- ・医療機器の管理・人工肛門などの管理・点検など

☆ご家族への支援

- ・介護相談・保健福祉サービスの相談など



【お問い合わせ先】

訪問看護ステーション じゅうぜん

Tel 089-966-1161 fax 089-966-1146

担当 熊

アクセス

JR松山駅

◎ JR 松山駅より市内電車で松山市駅へ



◎ 松山市駅より伊予鉄バスにて伊予鉄川内営業所まで（約 30 分）

JRいよ西条駅

◎ JR いよ西条駅より伊予鉄バスまたはせとうちバス



特急バスにて伊予鉄川内営業所まで（約 1 時間）

松山空港

◎ 松山空港より空港バスにて JR 松山駅へ



◎ JR 松山駅より市内電車で松山市駅へ



◎ 松山市駅より伊予鉄バスにて伊予鉄川内営業所まで
（約 1 時間 30 分）

